马斯卡廷的蛇年春节

美国艾奥瓦州小城马斯卡廷，当地时间农历蛇年初一。明媚阳光照耀下，在梅里尔酒店六层，一场特别的新春聚会正在举行。福字、窗花、中国结，“中国红”装点着喜庆祥和的氛围。中美友人欢聚一堂，沉浸在欢声笑语中。

马斯卡廷曾经在40年前接待过时任河北省正定县委书记的习近平，今天迎来了中国北京和河北的中学生客人。

“日朗风和大地春”——贴在大门上的春联道出两国人民共同的期盼。“希望在蛇年，我们不断向前!”艾奥瓦州友人萨拉·兰蒂说。

我们“一见如故”

武术、舞狮、中国舞……来自北京的人大附中艺术团，为两国友人带来富有中华传统文化特色的精彩演出。

200余人齐聚一堂，共度新春，气氛热烈。他们当中，有第一次远渡重洋在海外过年的中国学生，有第一次体验春节的美国学生，还有多年来一次次应邀同中国朋友共庆新春的艾奥瓦州老朋友。

与中国有着多年情谊的艾奥瓦州友人系上了红围巾、红领带，和年轻人一起感受着蛇年新春的欢乐氛围。“对我来说，同这么多美中两国年轻人共庆蛇年，就是最好的庆祝方式。”兰蒂说。

1985年，习近平率团访问马斯卡廷，与参与接待的兰蒂等人结下深厚友谊。

从面对面重逢到“书信外交”，马斯卡廷见证了习近平主席同美国人民延续40年的友好往来，也见证了不少当地人士积极参与对华交流合作，不断续写友谊的故事。

“我2013年第一次在中国了解到春节的节日传统，从那以来春节就一直是我最喜欢的中国节日。”马斯卡廷对华合作委员会主席丹·斯坦说，“这是亲友欢聚的节日。”

“我已与中国结缘20多年。我喜欢春节的饺子，喜欢家家户户团圆的氛围。”艾奥瓦州友人托尼·约瑟夫说。

“我们虽是初次见面，却一见如故。”石家庄外国语学校学生陈艺丹给美国朋友精心挑选的折扇上，写着“金兰之交”。

折扇、茶叶、熊猫玩偶，中国孩子带来蕴含中国元素的礼物。美国孩子送上精心准备的贺卡、明信片等，有人还特意学写了汉字。新朋友们加微信、留合影，在亲密互动中共同感受浓浓的中国年味儿，为彼此送上真挚的新春祝福。

石家庄外国语学校学生谢正道收到了美国朋友赠送的一枚校徽。“对我来说，这是一份非常珍贵的礼物，不是金钱所能衡量。”

马斯卡廷中学学生科尔说，与来自中国的新朋友一起庆祝春节是非常棒的体验，“从中感受到浓浓的中国文化”。

中国驻芝加哥总领事王保东说，2024年12月，春节成功列入联合国教科文组织人类非物质文化遗产代表作名录，“中国年”已成为全球各国人民共同庆祝的“世界年”。

友谊的“第一块基石”

“40年前，习近平主席来到马斯卡廷，与我们建立联系，为这段友谊奠定了第一块基石。”在活动现场，艾奥瓦州友好委员会董事会成员卢卡·贝隆同故交新朋重温友谊佳话。

“我40年前到访美丽的艾奥瓦州，受到你们的热情接待，至今记忆犹新。”1月27日，习近平主席向包括兰蒂、贝隆在内的美国艾奥瓦州友人回赠新春贺卡时写道。

2012年，时任国家副主席的习近平再次访问马斯卡廷，看望当地友人。2023年11月，习近平主席在旧金山出席美国友好团体联合欢迎宴会并发表演讲，再次动情回忆首次访美的经历：“对我来说，他们就是美国。”

约瑟夫说，习近平主席当年种下的“友谊的种子”，如今已经长成参天大树，而“树荫”正让今天的美中年轻人受益。

中国学生在抵达马斯卡廷的第一天，就特意赶到位于“邦尼街2911号”的中美友谊屋。那里正是习近平主席1985年首次访美时居住的地方。

“看到中美友谊屋，我立即想到我们学校也有一棵中美友谊树。屋和树，都象征真挚长久的情感，历经岁月却不会黯淡。”石家庄外国语学校学生高子珊说。

河北省和艾奥瓦州是友好省州，正定与马斯卡廷是友好县市。参与此次交流活动的正定一中学生王婉馨说，来到马斯卡廷就是希望结下新的友谊，“希望我们年轻一代可以交流更加频繁，关系日益密切”。

“我们同来自北京和河北的师生欢聚，是我们庆祝同习近平主席跨越40年友谊的一个好的开始。”兰蒂说。

“新的开始”

“请您稍等”“请联系我”……在中国学生们入住的酒店，前台工作人员谢伊·马丁提前准备了厚厚一叠中文指引卡片，让很多第一次海外过年的中国小客人感到心里暖暖的。

中美青少年在马斯卡廷的交流活动持续3天，从彼此的传统美食到文化习俗，从各自喜欢的学习科目到业余爱好，孩子们在聊不完的话题中一下子就熟悉起来。

“我们和美国的同龄人虽然看上去不同，但共同点非常明显，都愿意交流和沟通。”学生陈艺丹说。

中美关系希望在人民，基础在民间，未来在青年，活力在地方。青年交流正如一股源头活水，为中美关系发展注入源源不断的力量。

多年来，习近平主席高度重视并亲自推动中美人民友好交往，特别关心中美青少年的交流。一次次亲切互动，拉近了中美青少年心与心的距离。在习近平主席推动的“未来5年邀请5万名美国青少年来华交流学习”倡议下，一批又一批美国青少年跨洋而来。2024年，1.6万余名美国青少年来华交流学习，200余名艾奥瓦州青少年到访中国，结交新朋友，学习新语言，体验中华文化，感知新时代中国。

马斯卡廷中学学生梅莉塔参与了“5年5万”倡议下的赴华交流活动，中国人的友好、热情和慷慨给她留下深刻印象，她说自己希望早日再访中国。“中国朋友刚刚告诉我，生肖蛇象征着智慧。我真心希望我们两国年轻人能拥有智慧，就共同关心的重要话题展开更多交流和讨论。”

冬日的马斯卡廷，因友谊而荡漾着融融暖意。约瑟夫说：“我期待蛇年美中关系迎来一个新的开始。”

“展望新一年，我们要保持积极乐观。美中作为世界大国，越是携手努力，越有利于世界的和平稳定，让每个人都有机会获得成功。”斯坦说，“这就是我的愿望。”

（新华社美国马斯卡廷1月30日电）

春运进行时

湖南发出农历新年首趟中欧班列

湖南日报1月31日讯（全媒体记者 于淼 通讯员 李悦 曾令红）1月29日23点15分，汽笛声中，X8120次中欧班列从广州铁路集团长沙车务段长沙北站发车，湖南发出农历新年首趟中欧班列。

“X8120次8道防溜撤除，复检作业完毕，信号楼明白……”新春佳节，长沙北站依旧开启着“忙碌模式”，车站值班员龙翔做着接发列车工作，同时利用电台掌握着现场调车作业进度。

“由于当前正处于春运期间，上线的临客较多，行车密度较大，只有实时掌握现场作业进度，才能见缝插针地将装好的中欧班列编组至到发线。”车站值班员沈旭介绍，车站值班员既要保证线路上的列车安全畅通，又要确保中欧班列正点开出。作为铁路组织运输生产的根本环节，协调好安全与生产，是保障中欧班列正常开行关键。

据悉，2025年1月1日至30日，中欧班列（长沙）开行36列、发送3960标箱，运输货值1.9亿美元，保持迅猛势头，跑出新年“加速度”。

1月31日，春节长假第四天，游客在位于长沙市岳麓区的近现代海军装备主题展参观。该展览分室内、室外两个展区，设立四个篇章，重点展示了人民海军成立以来舰船装备从仿制到创新超越、从沿岸近海到走向深远海的代表成果。 湖南日报全媒体记者 李健 摄

张振宇：

用航模筑起孩子“飞天梦”

张振宇（中）。 通讯员 摄

【人物】

张振宇，男，汉族，中共党员，1996年8月出生。自大学毕业后，他一直坚守乡村教育，身兼数职，所教的班级物理、化学成绩一直位居市内前茅。为推动乡村科普教育，在工作繁忙之余自费引入航模课程，在师资、硬件条件落后的山区学校创建了一整套航模课程体系，三次带领山区的孩子走上国、省级的航模竞赛舞台。2024年9月被评选为“全国模范教师”。

【日志】

寒假已过半，沩山乡的清晨依旧笼罩在薄雾中。虽然学校已经放假，但我的手机却比平时更加忙碌。

“张老师，我的飞机总是往左偏，该怎么调整?”

“老师，我试飞了好几次，但飞机总是飞不高，是不是动力不够?”……

寒假，学生们对航模的热情丝毫未减。他们用家长手机拍下自己制作的飞机试飞视频，发给我请教问题。有的孩子甚至用家里的废旧材料制作了简易无人机，虽然飞行效果一般，但他们的创意和动手能力让我感到惊喜。看着他们热情求知的消息，我感到无比欣慰。

小时候，我们常常会被问到：“你长大了想做什么?”可能小孩子的回答都有点天马行空，我生长在山村，我的梦想很朴素，那就是回到家乡，做一名乡村教师。

2017年，梦想成真。从宁乡最偏远的龙田镇九年制学校到沩山乡学校，近8年时间，我一直在为实现乡村教育梦想不断努力。

沩山乡地处宁乡西部山区，平均海拔780米，距离宁乡市区75公里，被称为“长沙小西藏”。这里的孩子，六成以上是留守儿童。他们的世界被群山环绕，但他们的梦想，不应被大山阻挡。

2023年我刚一到任，就向学校申请开设航模课，利用课余时间带着30名学生，做各种各样的飞行实验，把操场变成“沩山机场”，让空天科普在这所山区学校成为时尚。

让航模飞行器在大山里起飞，并非我的一时兴起。

2017年，我刚到龙田镇九年制学校时，发现许多学生对理科学习缺乏兴趣，尤其是物理和数学。他们被称为“学困生”，厌学情绪普遍存在。我不想让孩子们只会读书做题，我希望他们能爱上科学，爱上探索。

于是，我开始尝试用实验和教具激发他们的兴趣。我买了不同功率的灯泡，让他们亲手体验能量转化的奥秘；我让他们用家里的羊角锤钉钉子，通过日常劳动理解杠杆原理。渐渐地，孩子们的眼睛里有了光，学习的热情也被点燃。那一年，龙田镇的中考成绩首次摆脱了末位的帽子。

2018年，一次偶然的机会，我接触到了航模课程。在北京学习的一周里，我看到了航模教育的无限可能——它融合了物理、数学、地理、美术等多学科知识，正是我一直在寻找的课堂形式。

回到学校后，我自学考取了航模操作证，并在学校开设了航模课。起初，设备有限，器材来源五花八门：有公益机构捐赠的，有发烧友组装的，也有学校从有限经费中挤出来的。但孩子们的热情让我坚信，这条路值得走下去。

从无动力纸飞机到固定翼、多轴旋翼飞行器，孩子们一步步学会了制作、调试和操控航模。每一次试飞，都是一次探索；每一次失败，都是一次成长。2023年9月，我们自主研发的大型固定翼飞机从学校天台起飞，往返160公里，带着全程录像回到了孩子们的手中。那一刻，他们的脸上写满了自豪。

航模课不仅让孩子们爱上了科学，也改变了他们的学习态度。那些曾经厌学的孩子，开始主动走进课堂；那些成绩平平的孩子，在动手制作中展现了惊人的天赋。

记得有一次，几个孩子在航模课后兴奋地告诉我：“老师，我们把垂直尾翼和水平尾翼翻转过来组装，飞机不仅能飞，还能打转!”这种创新的火花，正是我希望看到的。

我们还带着孩子们参加了多次科创比赛。虽然我们的设备简陋，但孩子们用智慧和努力赢得了尊重。在湖南省航海航空大赛中，我们用20多元的飞机与几千元的碳纤维飞机同台竞技，虽然没有取得好成绩，但孩子们学会了自信与坚持。

寒假也是我充电的好时机。最近，我开始学习AI无人机和机器人相关知识。随着科技的飞速发展，我希望将更多前沿技术引入课堂，让孩子们的视野不仅仅停留在现有的航模层面。

我计划在新学期开设AI无人机和机器人课程，让孩子们接触更先进的科技。这不仅是对他们兴趣的延伸，也是对未来教育趋势的回应。乡村教育只有与时俱进，才能为孩子们打开更广阔的世界。

在沩山学校，航模课已经成为最受欢迎的课程之一。学校还引进了3D打印机，让孩子们亲手设计和创造属于自己的作品。几年来，我们攻克了一个个技术难关，制造出了适应各种场景的航模飞行器，甚至申请了国家发明专利。

但我知道，一个人的力量是有限的。未来，我希望带出一批年轻教师，让这些设备和课程能够继续发光发热，航模课的意义也能一直延续下去。教育的意义，不仅在于传授知识，更在于点燃梦想。而我，愿意做那个点燃梦想的人。

（湖南日报全媒体记者 刘镇东 整理）

弘扬教育家精神
乡村教师日志
湖南省教育厅 湖南日报社 联合推出

湖南日报 公益广告

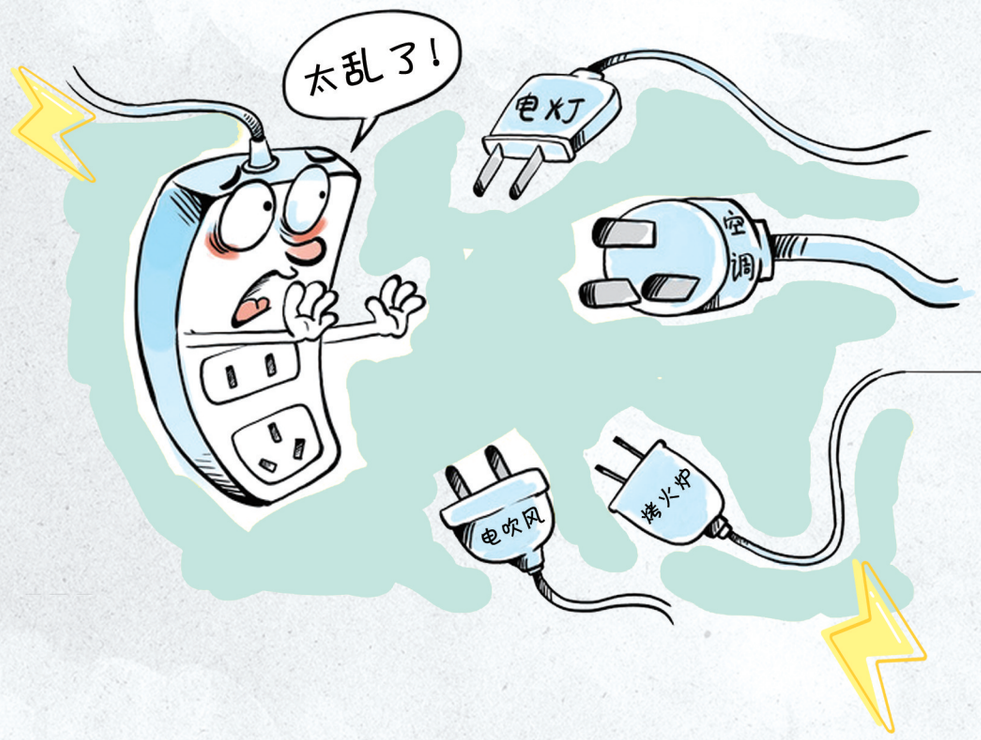

安全用电

家用电器看管好，火灾事故能减少

设计：喻芳

本社地址：长沙市芙蓉中路 广告发布登记：湘市监广登字〔2019〕第17号 广告部电话：（0731）84326026、84326024 邮箱地址：4326042@126.com 零售：每份2元 本报印务中心印刷（长沙市黄金西路）